**Санкт-Петербургское государственное бюджетное
учреждение дополнительного образования
«Санкт-Петербургская детская музыкальная школа № 34»**

ДОПОЛНИТЕЛЬНАЯ ПРЕДПРОФЕССИОНАЛЬНАЯ ОБЩЕОБРАЗОВАТЕЛЬНАЯ ПРОГРАММА

В ОБЛАСТИ МУЗЫКАЛЬНОГО ИСКУССТВА

НАРОДНЫЕ ИНТУМЕНТЫ

**Год разработки образовательной программы
2014**

ПРИНЯТО
Педагогическим советом
СПб ГБУ ДО «Санкт-Петербургская
детская музыкальная школа № 34»
Протокол от 27.08.2018 № 1

УТВЕРЖДАЮ
Директор
СПб ГБУ ДО «Санкт-Петербургская детская
музыкальная школа № 34»
_____ / А.А. Шимаров
Приказ от 28.08.2018 № 1
М.П.

Рассмотрено
Методическим советом
СПб ГБУ ДО «Санкт-Петербургская
детская музыкальная школа № 34»
Протокол от 27.08.2018 № 1

Разработчик – Фоминских Юлия Александровна, преподаватель, руководитель отдела «Народные инструменты» СПб ГБУ ДО «Санкт-Петербургская детская музыкальная школа № 34»

Рецензент – Борисов Сергей Владимирович, кандидат искусствоведения, профессор Санкт-Петербургской государственной консерватории имени Н.А. Римского-Корсакова

Рецензент – Марочкина Наталья Викторовна, заместитель директора по учебной работе, член бюро городской методической секции преподавателей фольклора и народного пения СПб ГБОУ ДПО «Учебно-методический центр развития образования в сфере культуры и искусства Санкт-Петербурга»

РЕЦЕНЗИЯ

На дополнительную предпрофессиональную общеобразовательную программу в области музыкального искусства “Народные инструменты”

Программа составлена в соответствии с Федеральными государственными требованиями к минимуму содержания, структуре и условиям реализации дополнительной предпрофессиональной общеобразовательной программы в области музыкального искусства “Народные инструменты” и к срокам обучения по этой программе, утвержденными приказом Министерства культуры Российской Федерации от 12 марта 2012 г. № 162.

Данная программа включает следующие разделы: пояснительную записку, содержание учебной дисциплины, требования к уровню подготовки обучающихся, формы и методы контроля, систему оценок, методические рекомендации, перечень литературы.

Содержание программы соответствует Федеральным государственным требованиям к минимуму содержания, структуре и условиям реализации дополнительной препрофессиональной общеобразовательной программы в области музыкального искусства.

Дополнительная препрофессиональная общеобразовательная программа в области музыкального искусства “Народные инструменты” может быть рекомендована для реализации в учебном процессе Детской музыкальной школы

Борисов С.В., преф. СПбГК, к.и.

Ф.,И.,О., занимаемая должность, звания, ученая степень

Подпись Борисова С.В.
ЗАВЕРЯЮ

Ведущий документовед Павленко Н.А.

РЕЦЕНЗИЯ
На дополнительную предпрофессиональную общеобразовательную программу в области музыкального искусства
“Народные инструменты”

Программа составлена в соответствии с Федеральными государственными требованиями к минимуму содержания, структуре и условиям реализации дополнительной предпрофессиональной общеобразовательной программы в области музыкального искусства “Народные инструменты” и к срокам обучения по этой программе, утвержденными приказом Министерства культуры Российской Федерации от 12 марта 2012 г. № 162.

Данная программа включает следующие разделы: пояснительную записку, содержание учебной дисциплины, требования к уровню подготовки обучающихся, формы и методы контроля, систему оценок, методические рекомендации, перечень литературы.

Содержание программы соответствует Федеральным государственным требованиям к минимуму содержания, структуре и условиям реализации дополнительной препрофессиональной общеобразовательной программы в области музыкального искусства.

Дополнительная препрофессиональная общеобразовательная программа в области музыкального искусства “Народные инструменты” может быть рекомендована для реализации в учебном процессе Детской музыкальной школы

Марочкина Наталья Викторовна

Ф.,И.,О., занимаемая должность, звания, ученая степень

Зам. директора по УР СПб ГБОУ ДОД

Структура образовательной программы

I. Пояснительная записка

- *Характеристика образовательной программы;*
- *Цели и задачи образовательной программы;*
- *Сроки освоения образовательной программы;*

II. Планируемые результаты освоения образовательной программы

III. Учебные планы, график образовательного процесса

IV. Программы учебных предметов

VI. Система и критерии промежуточной и итоговой аттестации

VII. Программа творческой, методической и культурно-просветительской деятельности школы

I. Пояснительная записка

Настоящая образовательная программа разработана в соответствии с федеральными государственными требованиями, которые устанавливают требования к минимуму содержания, структуре и условиям реализации дополнительной предпрофессиональной общеобразовательной программы в области музыкального искусства "Народные инструменты" (далее - программа "Народные инструменты") и сроку обучения по этой программе, являются обязательными при ее реализации детскими школами искусств (в том числе по различным видам искусств), образовательными учреждениями профессионального образования при наличии соответствующей лицензии на осуществление образовательной деятельности.

Образовательная программа учитывает возрастные и индивидуальные особенности обучающихся и направлена на:

- выявление одаренных детей в области музыкального искусства в раннем детском возрасте;
- создание условий для художественного образования, эстетического воспитания, духовно-нравственного развития детей;
- приобретение детьми знаний, умений и навыков игры на одном из народных инструментах (баяне, аккордеоне, балалайке, домре, гитаре), позволяющих творчески исполнять музыкальные произведения в соответствии с необходимым уровнем музыкальной грамотности;
- приобретение детьми умений и навыков сольного, ансамблевого и оркестрового исполнительства;
- приобретение детьми опыта творческой деятельности; овладение детьми духовными и культурными ценностями народов мира;
- приобщение детей к коллективному музицированию, исполнительским традициям оркестров народных и национальных инструментов;
- подготовку одаренных детей к поступлению в образовательные учреждения, реализующие основные профессиональные образовательные программы в области музыкального искусства.

Образовательная программа разработана с учетом обеспечения преемственности программы "Народные инструменты" и основных профессиональных образовательных программ среднего профессионального и высшего профессионального образования в области музыкального искусства; сохранения единства образовательного пространства Российской Федерации в сфере культуры и искусства.

Образовательная программа ориентирована на:

- воспитание и развитие у обучающихся личностных качеств, позволяющих уважать и принимать духовные и культурные ценности разных народов;
- формирование у обучающихся эстетических взглядов, нравственных установок и потребности общения с духовными ценностями;
- формирование у обучающихся умения самостоятельно воспринимать и оценивать культурные ценности;
- воспитание детей в творческой атмосфере, обстановке доброжелательности, эмоционально-нравственной отзывчивости, а также профессиональной требовательности;

- формирование у одаренных детей комплекса знаний, умений и навыков, позволяющих в дальнейшем осваивать основные профессиональные образовательные программы в области музыкального искусства;

- выработку у обучающихся личностных качеств, способствующих освоению в соответствии с программными требованиями учебной информации, умению планировать свою домашнюю работу, приобретению навыков творческой деятельности, в том числе коллективного музицирования, осуществлению самостоятельного контроля за своей учебной деятельностью, умению давать объективную оценку своему труду, формированию навыков взаимодействия с преподавателями, концертмейстерами и обучающимися в образовательном процессе, уважительного отношения к иному мнению и художественно-эстетическим взглядам, пониманию причин успеха/неуспеха собственной учебной деятельности, определению наиболее эффективных способов достижения результата.

Срок освоения программы "Народные инструменты" для детей, поступивших в ОУ в первый класс в возрасте с шести лет шести месяцев до девяти лет, составляет 8 лет.

Срок освоения программы "Народные инструменты" для детей, не закончивших освоение образовательной программы основного общего образования или среднего (полного) общего образования и планирующих поступление в образовательные учреждения, реализующие основные профессиональные образовательные программы в области музыкального искусства, может быть увеличен на один год.

Образовательное учреждение имеет право реализовывать программу "Народные инструменты" в сокращенные сроки, а также по индивидуальным учебным планам с учетом образовательной программы.

При приеме на обучение по программе "Народные инструменты" образовательное учреждение проводит отбор детей с целью выявления их творческих способностей. Отбор детей проводится в форме творческих заданий, позволяющих определить наличие музыкальных способностей - слуха, ритма, памяти. Дополнительно поступающий может исполнить самостоятельно подготовленные музыкальные произведения на народном инструменте.

Образовательная программа является основой для оценки качества образования. Освоение обучающимися программы "Народные инструменты", разработанной образовательным учреждением на основании настоящих ФГТ, завершается итоговой аттестацией обучающихся, проводимой образовательным учреждением.

II. Планируемые результаты освоения обучающимися образовательной программы "Народные инструменты”

Результатом освоения программы "Народные инструменты" является приобретение обучающимися следующих знаний, умений и навыков в предметных областях:

в области музыкального исполнительства:

- знания художественно-эстетических, технических особенностей, характерных для сольного, ансамблевого и оркестрового исполнительства;

- знания музыкальной терминологии;

- умения грамотно исполнять музыкальные произведения соло, в

ансамбле/оркестре на народном инструменте;

- умения самостоятельно разучивать музыкальные произведения различных жанров и стилей на народном или национальном инструменте;

- умения самостоятельно преодолевать технические трудности при разучивании несложного музыкального произведения на народном инструменте;

- умения создавать художественный образ при исполнении музыкального произведения на народном или национальном инструменте;

- навыков игры на фортепиано несложных музыкальных произведений различных стилей и жанров;

- навыков импровизации на народном или национальном инструменте, чтения с листа несложных музыкальных произведений на народном или национальном инструменте и на фортепиано;

- навыков подбора по слуху;

- первичных навыков в области теоретического анализа исполняемых произведений;

- навыков публичных выступлений (сольных, ансамблевых, оркестровых);

в области теории и истории музыки:

- знания музыкальной грамоты;

- знания основных этапов жизненного и творческого пути отечественных и зарубежных композиторов, а также созданных ими музыкальных произведений;

- первичные знания в области строения классических музыкальных форм;

- умения использовать полученные теоретические знания при исполнительстве музыкальных произведений на народном или национальном инструменте, а также фортепиано;

- умения осмысливать музыкальные произведения и события путем изложения в письменной форме, в форме ведения бесед, дискуссий;

- навыков восприятия музыкальных произведений различных стилей и жанров, созданных в разные исторические периоды;

- навыков восприятия элементов музыкального языка;

- навыков анализа музыкального произведения;

- навыков записи музыкального текста по слуху;

- навыков вокального исполнения музыкального текста;

- первичных навыков и умений по сочинению музыкального текста.

Результатом освоения программы "Народные инструменты" с дополнительным годом обучения является приобретение обучающимися следующих знаний, умений и навыков в предметных областях:

в области музыкального исполнительства:

- знания основного сольного репертуара для народного или национального инструмента;

- знания ансамблевого и оркестрового репертуара для народных или национальных инструментов;

- знания различных исполнительских интерпретаций музыкальных произведений;

- умения исполнять музыкальные произведения соло, в ансамбле и

оркестре на достаточном художественном уровне в соответствии со стилевыми особенностями;

- навыков подбора по слуху;

в области теории и истории музыки:

- первичные знания в области основных эстетических и стилевых направлений в области музыкального, изобразительного, театрального и киноискусства;

- первичные знания и умения в области элементарной теории музыки (знания основных элементов музыкального языка, принципов строения музыкальной ткани, типов изложения музыкального материала, умения осуществлять построение интервалов и аккордов, группировку длительностей, транспозицию заданного музыкального материала);

- умения осуществлять элементарный анализ нотного текста с объяснением роли выразительных средств в контексте музыкального произведения;

- навыков сочинения и импровизации музыкального текста;

- навыков восприятия современной музыки.

Результаты освоения программы "Народные инструменты" по учебным предметам обязательной части должны отражать:

1. Специальность:

наличие у обучающегося интереса к музыкальному искусству, самостоятельному музыкальному исполнительству;

- сформированный комплекс исполнительских знаний, умений и навыков, позволяющий использовать многообразные возможности народного или национального инструмента для достижения наиболее убедительной интерпретации авторского текста, самостоятельно накапливать репертуар из музыкальных произведений различных эпох, стилей, направлений, жанров и форм;

- знание репертуара для народного или национального инструмента, включающего произведения разных стилей и жанров в соответствии с программными требованиями;

- знание художественно-исполнительских возможностей народного или национального инструмента;

- знание профессиональной терминологии;

- умение читать с листа несложные музыкальные произведения;

- навыки по воспитанию слухового контроля, умению управлять процессом исполнения музыкального произведения;

- навыки по использованию музыкально-исполнительских средств выразительности, выполнению анализа исполняемых произведений, владению различными видами техники исполнительства, использованию художественно оправданных технических приемов;

- наличие творческой инициативы, сформированных представлений о методике разучивания музыкальных произведений и приемах работы над исполнительскими трудностями;

- наличие музыкальной памяти, развитого мелодического, ладогармонического, тембрового слуха;

- наличие навыков репетиционно-концертной работы в качестве солиста.

2. Ансамбль:

- сформированный комплекс навыков и умений в области коллективного творчества - ансамблевого исполнительства, позволяющий демонстрировать в ансамблевой игре единство исполнительских намерений и реализацию исполнительского замысла;
- знание ансамблевого репертуара, способствующее воспитанию на разнообразной литературе способностей к коллективному творчеству;
- навыки по решению музыкально-исполнительских задач ансамблевого исполнительства, обусловленные художественным содержанием и особенностями формы, жанра и стиля музыкального произведения.

3. Фортепиано:

- знание инструментальных и художественных особенностей и возможностей фортепиано;
- знание в соответствии с программными требованиями музыкальных произведений, написанных для фортепиано зарубежными и отечественными композиторами;
- владение основными видами фортепианной техники, использование художественно оправданных технических приемов, позволяющих создавать художественный образ, соответствующий авторскому замыслу.

4. Хоровой класс:

- знание начальных основ хорового искусства, вокально-хоровых особенностей хоровых партитур, художественно-исполнительских возможностей хорового коллектива;
- умение передавать авторский замысел музыкального произведения с помощью органического сочетания слова и музыки;
- навыки коллективного хорового исполнительского творчества;
- сформированные практические навыки исполнения авторских, народных хоровых и вокальных ансамблевых произведений отечественной и зарубежной музыки, в том числе хоровых произведений для детей;
- наличие практических навыков исполнения партий в составе вокального ансамбля и хорового коллектива.

5. Сольфеджио:

- сформированный комплекс знаний, умений и навыков, отражающий наличие у обучающегося развитого музыкального слуха и памяти, чувства ритма, художественного вкуса, знания музыкальных стилей, способствующих творческой самостоятельности, в том числе:
- знание профессиональной музыкальной терминологии;
- умение сольфеджировать одноголосные, двухголосные музыкальные примеры, записывать музыкальные построения средней трудности с использованием навыков слухового анализа, слышать и анализировать аккордовые и интервальные цепочки;
- умение импровизировать на заданные музыкальные темы или ритмические построения;
- навыки владения элементами музыкального языка (исполнение на инструменте, запись по слуху и т.п.).

6. Слушание музыки:

- наличие первоначальных знаний о музыке, как виде искусства, ее

основных составляющих, в том числе о музыкальных инструментах, исполнительских коллективах (хоровых, оркестровых), основных жанрах;

- способность проявлять эмоциональное сопереживание в процессе восприятия музыкального произведения;

- умение проанализировать и рассказать о своем впечатлении от прослушанного музыкального произведения, провести ассоциативные связи с фактами своего жизненного опыта или произведениями других видов искусств.

7. Музыкальная литература (зарубежная, отечественная):

- первичные знания о роли и значении музыкального искусства в системе культуры, духовно-нравственном развитии человека;

- знание творческих биографий зарубежных и отечественных композиторов согласно программным требованиям;

- знание в соответствии с программными требованиями музыкальных произведений зарубежных и отечественных композиторов различных исторических периодов, стилей, жанров и форм от эпохи барокко до современности;

- умение исполнять на музыкальном инструменте тематический материал пройденных музыкальных произведений;

- навыки по выполнению теоретического анализа музыкального произведения - формы, стилевых особенностей, жанровых черт, фактурных, метроритмических, ладовых особенностей;

- знание основных исторических периодов развития зарубежного и отечественного музыкального искусства во взаимосвязи с другими видами искусств (изобразительного, театрального, киноискусства, литературы), основные стилистические направления, жанры;

- знание особенностей национальных традиций, фольклорных истоков музыки;

- знание профессиональной музыкальной терминологии;

- сформированные основы эстетических взглядов, художественного вкуса, пробуждение интереса к музыкальному искусству и музыкальной деятельности;

- умение в устной и письменной форме излагать свои мысли о творчестве композиторов;

- умение определять на слух фрагменты того или иного изученного музыкального произведения;

- навыки по восприятию музыкального произведения, умение выражать его понимание и свое к нему отношение, обнаруживать ассоциативные связи с другими видами искусств.

8. Элементарная теория музыки:

- знание основных элементов музыкального языка (понятий - звукоряд, лад, интервалы, аккорды, диатоника, хроматика, отклонение, модуляция);

- первичные знания о строении музыкальной ткани, типах изложения музыкального материала;

- умение осуществлять элементарный анализ нотного текста с объяснением роли выразительных средств в контексте музыкального произведения;

- наличие первичных навыков по анализу музыкальной ткани с

точки зрения ладовой системы, особенностей звукоряда (использования диатонических или хроматических ладов, отклонений и др.), фактурного изложения материала (типов фактур).

III. Учебные планы

В образовательную программу в области музыкального искусства «Народные инструменты» входят следующие учебные предметы:

Учебные предметы обязательной части ПО.01. «Музыкальное исполнительство»:

- специальность,
- ансамбль,
- фортепиано,
- хоровой класс.

Учебные предметы обязательной части ПО.02. «Теория и история музыки»:

- сольфеджио,
- слушание музыки,
- музыкальная литература (зарубежная, отечественная).

При реализации программы "Народные инструменты" со сроком обучения 8 лет общий объем аудиторной учебной нагрузки обязательной части составляет 1579 часов, в том числе по предметным областям (ПО) и учебным предметам (УП):

ПО.01. Музыкальное исполнительство: УП.01. Специальность - 559 часов, УП.02. Ансамбль - 165 часов, УП.03. Фортепиано - 99 часов, УП.04. Хоровой класс - 98 часов;

ПО.02. Теория и история музыки: УП.01. Сольфеджио - 378,5 часа, УП.02. Слушание музыки - 98 часов, УП.03. Музыкальная литература (зарубежная, отечественная) - 181,5 часа.

При реализации программы "Народные инструменты" с дополнительным годом обучения к ОП со сроком обучения 8 лет общий объем аудиторной учебной нагрузки обязательной части составляет 1859,5 часа, в том числе по предметным областям (ПО) и учебным предметам (УП):

ПО.01. Музыкальное исполнительство: УП.01. Специальность - 641,5 часа, УП.02. Ансамбль - 231 час, УП.03. Фортепиано - 99 часов, УП.04. Хоровой класс - 98 часов;

ОП.02. Теория и история музыки: УП.01. Сольфеджио - 428 часов, УП.02. Слушание музыки - 98 часов, УП.03. Музыкальная литература (зарубежная, отечественная) - 231 час, УП.04. Элементарная теория музыки - 33 часа.

При реализации программы "Народные инструменты" со сроком обучения 5 лет общий объем аудиторной учебной нагрузки обязательной части составляет 1039,5 часа, в том числе по предметным областям (ПО) и учебным предметам (УП):

ПО.01. Музыкальное исполнительство: УП.01. Специальность - 363 часа, УП.02. Ансамбль - 132 часа, УП.03. Фортепиано - 82,5 часа, УП.04. Хоровой класс - 33 часа;

ПО.02. Теория и история музыки: УП.01. Сольфеджио - 247,5 часа, УП.02.

Музыкальная литература (зарубежная, отечественная) - 181,5 часа.

При реализаций программы "Народные инструменты" с дополнительным годом обучения к ОП со сроком обучения 5 лет общий объем аудиторной учебной нагрузки обязательной части составляет 1320 часов, в том числе по предметным областям (ПО) и учебным предметам
(УП):

ПО.01. Музыкальное исполнительство: УП.01. Специальность - 445,5 часа, УП.02. Ансамбль - 198 часов, УП.03. Фортепиано - 82,5 часа, УП.04. Хоровой класс - 33 часа;

ОП.02. Теория и история музыки: УП.01. Сольфеджио - 297 часов, УП.02. Музыкальная литература (зарубежная, отечественная) - 231 час, УП.03. Элементарная теория музыки - 33 часа.

В образовательную программу в области музыкального искусства «Народные инструменты» могут входить учебные предметы вариативной части (В.00. «Вариативная часть»), дающие возможность расширения и (или) углубления подготовки обучающихся, определяемой содержанием обязательной части образовательной программы, получения обучающимися дополнительных знаний, умений и навыков.

При реализации образовательной программы предусматриваются консультации (К.03.00): К.03.01. «Специальность», К.03.02. «Сольфеджио», К.03.03 «Музыкальная литература (зарубежная, отечественная)», К.03.04. «Ансамбль», К.03.05. «Сводный хор», К.03.06. «Оркестр».

Учебные предметы вариативной части определяются Учреждением самостоятельно. Учебные предметы вариативной части могут быть определены в соответствии с предложенным примерным учебным планом по дополнительной предпрофессиональной общеобразовательной программе в области музыкального искусства «Народные инструменты» (сборник материалов для ДШИ «О реализации дополнительных предпрофессиональных общеобразовательных программ в области искусств» (Авт.-сост. А.О. Аракелова. - Москва: Минкультуры России, 2012. - Ч.1. - 118 с.), а также могут быть предложены самостоятельно. Объем времени вариативной части, предусматриваемый школой на занятия обучающихся с присутствием преподавателя, может составлять до 40 процентов от объема времени предметных областей обязательной части, предусмотренного на аудиторные занятия.

При этом при формировании вариативной части, а также введении в данный раздел индивидуальных занятий учитываются исторические, национальные и региональные традиции подготовки кадров в области музыкального искусства, а также имеющиеся финансовые ресурсы, предусмотренные на оплату труда педагогических работников.

При изучении учебных предметов обязательной и вариативной частей предусматривается объем времени на самостоятельную работу обучающихся. Объем времени на самостоятельную работу обучающихся по каждому учебному предмету определяется с учетом сложившихся педагогических традиций и методической целесообразности.

Объем максимальной учебной нагрузки обучающихся не превышает 26 часов в неделю. Аудиторная учебная нагрузка по всем учебным предметам

учебного плана не превышает 14 часов в неделю (без учета времени, предусмотренного учебным планом на консультации, затрат времени на контрольные уроки, зачеты и экзамены, а также участия обучающихся в творческих и культурно-просветительских мероприятиях школы).

Учебный план образовательной программы содержит разделы: консультации, промежуточной и итоговой аттестации.

Консультации проводятся с целью подготовки обучающихся к контрольным урокам, зачетам, экзаменам, творческим конкурсам и другим мероприятиям по усмотрению школы. Консультации могут проводиться рассредоточенно или в счет резерва учебного времени в объеме 192 часов при реализации образовательной программы со сроком обучения 8 лет и 226 часов при реализации образовательной программы с дополнительным годом обучения. Резерв учебного времени устанавливается школой из расчета одной недели в учебном году. В случае, если консультации проводятся рассредоточено, резерв учебного времени используется на самостоятельную работу обучающихся и методическую работу преподавателей. Резерв учебного времени можно использовать как перед промежуточной (экзаменационной) аттестацией, так и после ее окончания с целью обеспечения самостоятельной работой обучающихся на период летних каникул.

Реализация образовательной программы в области музыкального искусства «Народные инструменты» предусматривает проведение учебных занятий в различных форматах образовательной деятельности.

Изучение учебных предметов учебного плана и проведение консультаций осуществляется как в форме индивидуальных занятий, так и в форме мелкогрупповых занятий (численностью от 4 до 10 человек, по ансамблевым учебным предметам — от 2-х человек) и групповых занятий (численностью от 11 человек).

Обучающиеся, имеющие достаточный уровень знаний, умений и навыков и приступившие к освоению образовательной программы со второго по седьмой классы включительно, имеют право на освоение образовательной программы по индивидуальному учебному плану. В выпускные классы (восьмой и девятый) поступление обучающихся не предусмотрено.

Изучение учебного предмета «Хоровой класс» обеспечивается на базе учебного хора. Хоровые учебные коллективы подразделяются на младший хор, хоры средних и старших классов, сводный хор. Предполагается участие хоровых учебных коллективов в творческих мероприятиях и культурно-просветительской деятельности школы, района, города. Оркестровые учебные коллективы также принимают участие в творческих мероприятиях и культурно-просветительской деятельности.

IV. Программы учебных предметов

V. Система и критерии промежуточной и итоговой аттестации

Оценка качества реализации образовательной программы включает в себя текущий контроль успеваемости, промежуточную и итоговую аттестацию обучающихся.

Каждый из видов контроля успеваемости учащихся имеет свои цели, задачи и формы.

Оценки качества знаний по предметам ОП «Народные инструменты» охватывают все виды контроля:

- *текущий контроль успеваемости;*
- *промежуточная аттестация учащихся;*
- *итоговая аттестация учащихся.*

Цель промежуточной аттестации - определение уровня подготовки учащегося на определенном этапе обучения по конкретно пройденному материалу.

Вид контроля	***Задачи***	***Формы***
Текущий контроль	- поддержание учебной дисциплины, - выявление отношения учащегося к изучаемому предмету, - повышение уровня освоения текущего учебного материала. Текущий контроль осуществляется преподавателем по специальности регулярно (с периодичностью не более чем через два, три урока) в рамках расписания занятий и предлагает использование различной системы оценок. Результаты текущего контроля учитываются при выставлении четвертных, полугодовых, годовых оценок.	контрольные уроки, прослушивания к конкурсам, отчетным концертам
Промежуточная аттестация	определение успешности развития учащегося и усвоения им программы на определенном этапе обучения	зачеты (показ части программы, технический зачет), академические концерты, переводные зачеты,
Итоговая аттестация	определяет уровень и качество освоения программы учебного предмета	экзамен проводится в выпускных классах: 5 (6), 8 (9)

Контрольные уроки направлены на выявление знаний, умений и навыков учащихся в классе по специальности. Они не требуют публичного исполнения и концертной готовности. Это своего рода проверка навыков самостоятельной работы учащегося, проверка технического роста, проверка степени овладения навыками музицирования (чтение с листа, подбор по слуху, транспонирование). Контрольные прослушивания проводятся в классе, включая в себя элементы беседы с учащимся, и предполагают обязательное обсуждение рекомендательного характера.

Контрольные уроки проводятся в счет аудиторного времени,

предусмотренного на учебный предмет.

Зачеты проводятся на завершающих полугодие учебных занятиях в счет аудиторного времени, предусмотренного на учебный предмет, и предполагают исполнение технической или академической программы или ее части в присутствии комиссии. Зачеты дифференцированные, с обязательным методическим обсуждением, носящим рекомендательный характер. Зачеты проводятся в счет аудиторного времени, предусмотренного на учебный предмет.

Академические концерты предполагают те же требования, что и зачеты, но они представляют собой публичное (на сцене) исполнение учебной программы или ее части в присутствии комиссии, родителей, учащихся и других слушателей. Для академического концерта преподаватель должен подготовить с учеником 2 произведения. Выступление ученика обязательно должно быть с оценкой.

Переводные экзамены проводятся в конце каждого учебного года. Исполнение полной программы демонстрирует уровень освоения программы данного года обучения. Переводной экзамен проводится с применением дифференцированных систем оценок, завершаясь обязательным методическим обсуждением. Экзамены проводятся за пределами аудиторных учебных занятий. Учащийся, освоивший в полном объеме программу, переводится в следующий класс.

Итоговая аттестация (экзамен) определяет уровень и качество освоения образовательной программы. Экзамен проводится в выпускных классах: 5 (6), 8 (9), в соответствии с действующими учебными планами. Итоговая аттестация проводится по утвержденному директором школы расписанию.

Критерии оценок

Для аттестации обучающихся создаются фонды оценочных средств, включающие методы контроля, позволяющие оценить приобретенные знания, умения, навыки. По итогам исполнения выставляются оценки по пятибалльной шкале.

Оценка	Критерии оценивания исполнения
5 («отлично»)	Яркая, осмысленная игра, выразительная динамика; текст сыгран безукоризненно. Использован богатый арсенал выразительных средств, владение исполнительской техникой и звуковедением позволяет говорить о высоком художественном уровне игры.
4 («хорошо»)	Игра с ясной художественно-музыкальной трактовкой, но не все технически проработано, определенное количество погрешностей не дает возможность оценить «отлично». Интонационная и ритмическая игра может носить неопределенный характер.
3 («удовлетворительно»)	Средний технический уровень подготовки, бедный, недостаточный штриховой арсенал,

	определенные проблемы в исполнительском аппарате мешают донести до слушателя художественный замысел произведения. Можно говорить о том, что качество исполняемой программы в данном случае зависело от времени, потраченном на работу дома или отсутствии интереса у ученика к занятиям музыкой.
2 («неудовлетворительно»)	Исполнение с частыми остановками, однообразной динамикой, без элементов фразировки, интонирования, без личного участия самого ученика в процессе музицирования.
Зачет (без оценки)	Отражает достаточный уровень подготовки и исполнения на данном этапе обучения.

Согласно ФГТ, данная система оценки качества исполнения является основной. В зависимости от сложившихся традиций того или иного учебного заведения и с учетом целесообразности оценка качества исполнения может быть дополнена системой «+» и «-», что даст возможность более конкретно отметить выступление учащегося.

Фонды оценочных средств призваны обеспечивать оценку качества приобретенных выпускниками знаний, умений и навыков, а также степень готовности учащихся выпускного класса к возможному продолжению профессионального образования в области музыкального искусства.

При выведении итоговой (переводной) оценки учитываются следующие параметры:

1. Оценка годовой работы учащегося.
2. Оценки за академические концерты, зачеты или экзамены.
3. Другие выступления учащегося в течение учебного года.

При выведении оценки за выпускные экзамены должны быть учтены следующие параметры:

1. Учащийся должен продемонстрировать достаточный технический уровень владения инструментом.
2. Убедительно раскрытый художественный образ музыкального произведения.
3. Понимание и отражение в исполнительской интерпретации стиля исполняемого произведения.

При выпускных экзаменах оценка ставится по пятибалльной шкале («отлично», «хорошо», «удовлетворительно», «неудовлетворительно»).

Оценки выставляются по окончании четвертей и полугодий учебного года. Фонды оценочных средств призваны обеспечивать оценку качества приобретенных выпускниками знаний, умений, навыков и степень готовности выпускников к возможному продолжению профессионального образования в области музыкального искусства.

По окончании полугодий учебного года, как правило, оценки выставляются по каждому изучаемому предмету. Оценки обучающимся могут

выставляться и по окончании четверти.

Фонд оценочных средств

СОДЕРЖАНИЕ

I. Комплекс оценочных средств
II. Экзамен по специальности
III. Экзамен по сольфеджио
IV. Экзамен по музыкальной литературе

Фонды оценочных средств разработаны на основании и с учетом федеральных государственных требований к дополнительной предпрофессиональной общеобразовательной программе в области музыкального искусства «Народные инструменты», утвержденных приказом Министерства культуры Российской Федерации от 12.03.2012 № 162, Положения о порядке и формах проведения итоговой аттестации обучающихся, освоивших дополнительные предпрофессиональные общеобразовательные программы в области искусств, утвержденного Приказом Министерства культуры Российской Федерации от 09.02.2012 № 86.

По итогам выпускного экзамена выставляется оценка «отлично», «хорошо», «удовлетворительно», «неудовлетворительно». Временной интервал между выпускными экзаменами должен быть не менее трех календарных дней.

Требования к выпускным экзаменам определяются образовательной организацией (Учреждение) самостоятельно. Учреждение разрабатываются критерии оценок итоговой аттестации в соответствии с федеральными государственными требованиями к дополнительной предпрофессиональной общеобразовательной программе в области музыкального искусства «Народные инструменты»».

При прохождении итоговой аттестации выпускник должен продемонстрировать знания, умения и навыки в соответствии с программными требованиями, в том числе:

- знание творческих биографий зарубежных и отечественных композиторов, музыкальных произведений, основных исторических периодов развития музыкального искусства во взаимосвязи с другими видами искусств;
- знание профессиональной терминологии, репертуара для гитары, ансамблевого и оркестрового репертуара для народных инструментов;
- достаточный технический уровень владения гитарой для воссоздания художественного образа и стиля исполняемых произведений разных форм и жанров;
- умение определять на слух, записывать, воспроизводить голосом аккордовые, интервальные и мелодические построения;
- наличие кругозора в области музыкального искусства и культуры.

Для аттестации учащихся создаются фонды оценочных средств, включающие типовые задания, контрольные работы, тесты и методы контроля, позволяющие оценить приобретенные знания, умения и навыки. Фонды оценочных средств разрабатываются и утверждаются образовательной организацией самостоятельно.

Фонды оценочных средств должны быть полными и адекватными отображениями федеральных государственных требований, соответствовать целям и задачам дополнительной предпрофессиональной программы и ее

учебному плану. Фонды оценочных средств призваны обеспечивать оценку качества приобретенных выпускниками знаний, умений, навыков и степень готовности выпускников к возможному продолжению профессионального образования в области музыкального искусства.

II. Экзамен по специальности

Предмет оценивания	Объект оценивания	Методы оценивания
- сформированный комплекс исполнительских знаний, умений и навыков, позволяющий использовать многообразные возможности гитары для достижения наиболее убедительной интерпретации авторского текста, самостоятельно накапливать репертуар из музыкальных произведений различных эпох, стилей, направлений, жанров и форм; - навыки слухового контроля, умение управлять процессом исполнения музыкального произведения; - навыки по использованию музыкально-исполнительских средств выразительности, владению различными видами техники исполнительства, использованию художественно оправданных технических приемов; - наличие музыкальной памяти, развитого музыкального мышления, мелодического, ладогармонического, тембрового слуха.	Исполнение сольной программы	Методом оценивания является выставление оценки за исполнение сольной программы. Оценивание проводит утвержденная распорядительным документом организации экзаменационная комиссия на основании разработанных требований к выпускной программе. *Примерные требования к выпускной программе:* 4 разнохарактерных пьесы, включая полифоническую пьесу, произведение крупной формы, этюд. *Баян/аккордеон* 4 произведения: полифония, крупная форма, народная обработка, виртуозная пьеса *Балалайка* 4 произведения - произведение крупной формы, обработки народных или популярных мелодий, произведение кантиленного характера, оригинальное произведение *Гусли* 4 разнохарактерных произведения, в том числе 1 крупная форма, виртуозная пьеса *Домра,* 4 разнохарактерных произведения, в том числе - крупная форма, виртуозное

		произведение, произведение, написанное для домры, мандолины

Примерные программы для выпускного экзамена

Баян/аккордеон

Вариант 1

1)Корелли А. Прелюдия e-moll
2)Бетховен Л. Рондо из Сонатины F-dur
3)Ефимов В. Обр.р.н.п. «Семеновна»
4)Дмитриев В. Интермеццо

Вариант 2

1) Бартон Г. Токкатина d- moll
2) Клементи М. Сонатина D- dur
3) Чайкин Н. Лирический вальс
4) Ефимов В. Обр.р.н.п. «Пойду ль я, выйду ль я»

Вариант 3

1) Циполи Д. Фугетта d-moll
2) Бетховен Л. Сонатина d-moll
3) Иванов В. Вариации на тему р.н.п. «Посею лебеду»
4) Бредис С. «Папин автомобиль»

Вариант 4

1) Бах И.С. Органная прелюдия d-moll
2) Бетховен Л. Рондо-капричиозо
3) Иванов В. Обр.р.н.п. « Ах вы, сени, мои сени»
4) Монти В. Чардаш

Гитара

Вариант 1

Бах И.С. Прелюдия ля минор BWV 997
Леньяни Л. Скерцо с вариациями, ор.10
Высотский М. «Пряха»
Сор Ф. Этюд ми минор, ор.6 №11

Вариант 2

Мударра А. Фантазия №10
Карулли Ф. Соната Ля мажор, I ч.
Понсе М. Аллеманда (в стиле С. Л. Вайса)
Вила-Лобос Э. Этюд №8

Вариант 3

Бах И.С. Аллеманда Ля мажор BWV 1009
Диабелли А. Соната Фа мажор №3, I ч.
Гранадос Э. Испанский танец №5
Джулиани М. Этюд Ми мажор, ор.48 №23

Вариант 4

Бах И.С. Гавот в форме рондо Ми мажор BWV 1006a
Джулиани М. Соната До мажор, ор.15, I ч.
Малатс Х. Испанская серенада
Каркасси М. Этюд, ор.60 №25

Балалайка

Вариант 1

1. Гендель Г. Ф. Соната D-dur.
2. Скултэ А. Ариетта.
3. Быков Е. Елочки-сосеночки (частушки). Ред. Е. Блинова.
4. Тростянский Е. Кадриль.

Вариант 2

1. Кулау Ф. Рондо из Сонатины № 1. Соч. 20.
2. Шуберт Ф. – Эльман М. Серенада. Пер. Е. Блинова.
3. Рнп. «Уж ты сад». Обр. В. Городовской.
4. Штраус И. Весенние голоса (вальс). Пер. Н. Царева

Вариант 3

1. Моцарт В. Сонатина № 1, ч. 4.
2. Андреев В. Испанский танец.
3. Шуберт Ф. Серенада.
4. рнп «Ах вечер, веселый наш вечер». Обр. Б. Трояновского

Вариант 4

1. Телеман Г. Ф. Соната.
2. Андреев В. Испанский танец.
3. Быков Е. Модный парень (воронежская лирическая). Ред. Е. Блинова.
4. Стравинский И. Русская из балета «Петрушка»

Гусли

Вариант 1

Корелли А. Кончерто Гроссо №10 пер.Д.Огибалиной
Биберган В. Концерт для гуслей и ОРНИ, часть 2 «Хоровод с лешим»
Бояшов В. «Прелюдия» для гуслей solo
рнп «При в долине,при в лужку» обр.В.Малярова

Вариант 2

Лойе Ж. Соната C-dur пер.П.Лукоянова
Ларин А. «Легенда»для гуслей solo
Шаханов К. Концерт для гуслей и ОРНИ №1,часть 2
Маляров В. «Цыганская фантазия»

Вариант 3

Скарлатти Д. Соната G-dur пер.Л.Жук
Шаханов К. Концерт для гуслей и ОРНИ №1,финал.
Маляров В. «Бандурист» для гуслей solo
Рнп «Эх, сыпь,Семен!» обр.А.Шалова

Вариант 4

Телеман Г. Соната D-dur пер.А.Фоминой
Маляров В. Концерт для гуслей и симфонического оркестра,часть 2
Бояшов В. «На ярмарке» для гуслей solo
Шаханов К. «Фантазия на 3 русские темы»

Домра

Вариант 1

Гендель Г. Пассакалия

Венявский Г. Романс
Прокофьев С. Маски
Цыганков А. «Ах, Вермланд мой, ты прекрасен», шведская народная песня

Вариант 2

Бах И.С. Концерт a-moll для скрипки, 1 часть
Крейслер Ф. Маленький венский марш
Кюи Ц. Аппассионато
Цыганков А. Вариации на тему русской народной песни «Травушка, муравушка»

Вариант 3

Гендель Г. Пассакалия
Чайковский П. Баркарола
Шишаков Ю. Хороводная и Шуточная
Шалов А. «Уж и я ли, молода»

Вариант 4

Шишаков Ю. Концерт для домры №1
Хачатурян А. Ноктюрн
Мусоргский М. Гопак
Цайгер М. «Я с комариком плясала». Фантазия на темы русских народных песен.

III. Сольфеджио

Предмет оценивания	Объект оценивания	Методы оценивания
- сформированный комплекс знаний, умений и навыков, отражающий наличие у обучающегося художественного вкуса, сформированного звуковысотного музыкального слуха и памяти, чувства лада, метроритма, знания музыкальных стилей, способствующих творческой самостоятельности, в том числе: - первичные теоретические знания, в том числе, профессиональной музыкальной терминологии; - умение сольфеджировать одноголосные,	1. Одноголосный музыкальный диктант. 2. Устный ответ.	Методом оценивания является выставление оценок за написание одноголосного музыкального диктанта и за устный ответ. Оценивание проводит утвержденная распорядительным документом организации экзаменационная комиссия на основании разработанных требований к выпускному экзамену по сольфеджио. Примерные требования к выпускному экзамену по сольфеджио: *Письменно* Записать самостоятельно одноголосный музыкальный диктант. Уровень

двухголосные музыкальные примеры, записывать музыкальные построения средней трудности с использованием навыков слухового анализа, слышать и анализировать аккордовые и интервальные цепочки; - умение осуществлять анализ элементов музыкального языка; - умение импровизировать на заданные музыкальные темы или ритмические построения; - навыки владения элементами музыкального языка (исполнение на инструменте, запись по слуху и т.п.).		сложности диктанта может быть различным в различных группах, допускаются диктанты разного уровня сложности для обучающихся внутри одной группы. *Устно* Индивидуальный опрос должен охватывать ряд обязательных тем и форм работы, при этом уровень трудности музыкального материала может быть также различным. Примерные формы работы: 1. Спеть с листа мелодию с дирижированием. 2. Спеть один из голосов выученного двухголосного примера (в дуэте). 3. Спеть по нотам романс или песню с собственным аккомпанементом на гитаре или фортепиано. 4. Спеть различные виды пройденных мажорных и минорных гамм. 5. Спеть или прочитать хроматическую гамму. 6. Спеть от звука вверх и/или вниз пройденные интервалы. 7. Спеть в тональности тритоны и хроматические интервалы с разрешением. 8. Определить на слух несколько интервалов вне тональности. 9. Спеть от звука вверх и/или вниз пройденные аккорды. 10. Спеть в тональности пройденные аккорды. 11. Определить на слух аккорды вне тональности.

		12. Определить на слух последовательность из 4-8 интервалов или аккордов. Пример устного опроса: - спеть с листа одноголосный пример (Г.Фридкин. Чтение с листа на уроках сольфеджио: №294, 296, 306, 320), - спеть один из голосов двухголосного примера в дуэте или с фортепиано (Б.Калмыков, Г.Фридкин. Сольфеджио, часть 2. Двухголосие: №№170, 180), - спеть с собственным аккомпанементом по нотам романс М.Глинки «Ты, соловушка, умолкни», - спеть гармонический вид гаммы Ре мажор вниз, мелодический вид гаммы соль- минор вверх, - спеть или прочитать хроматическую гамму Си мажор вверх, до минор вниз, - спеть от звука ми вверх все большие интервалы, от звука си вниз все малые интервалы, - спеть тритоны с разрешением в тональностях фа минор, Ми-бемоль мажор, характерные интервалы в тональностях фа-диез минор, Си-бемоль мажор, - определить на слух несколько интервалов вне тональности, - спеть в тональности си минор вводный септаккорд с разрешением, - разрешить уменьшенный септаккорд, данный от звука

		ми, - определить на слух последовательность из интервалов или аккордов

Примерные образцы заданий

Диктант

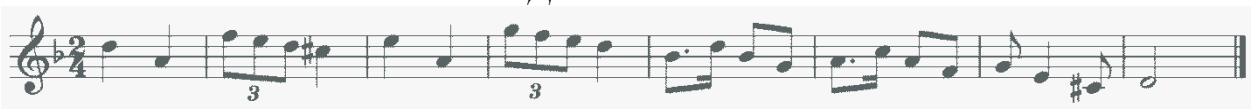

2

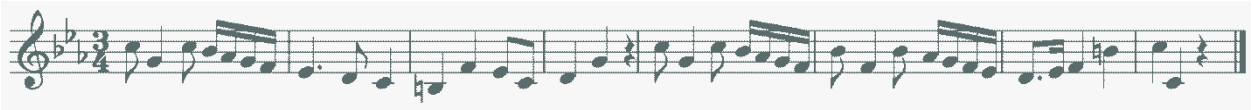

3

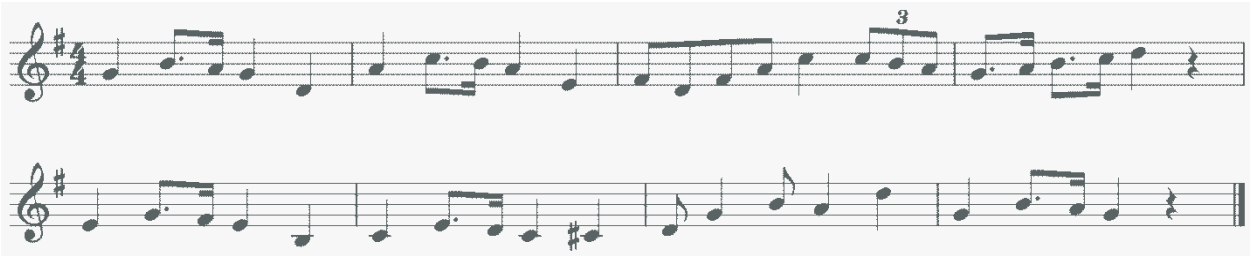

4

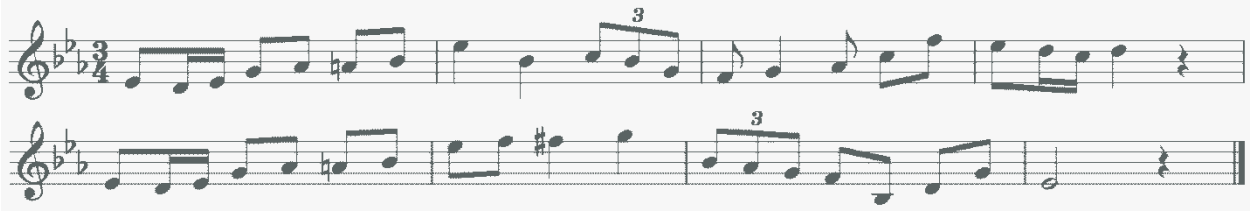

Слуховой анализ

1

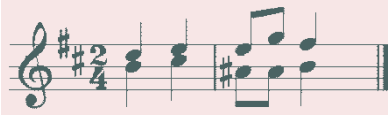

2

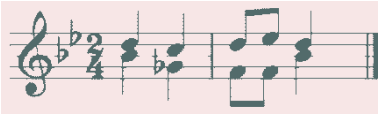

3

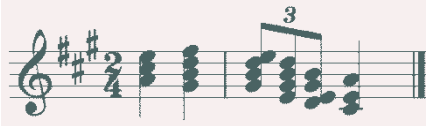

4

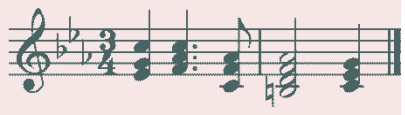

IV. Экзамен по музыкальной литературе

Предмет оценивания	Объект оценивания	Методы оценивания
- первичные знания о роли и значении музыкального искусства в системе культуры, духовно-нравственном развитии человека; - знание творческих биографий зарубежных и	1. Анализ незнакомого музыкального произведения (письменно). 2. Устный ответ.	Методом оценивания является выставление оценок за выполнение письменного анализа прослушанного незнакомого музыкального произведения и за устный ответ. Оценивание проводит

отечественных композиторов согласно программным требованиям; - знание в соответствии с программными требованиями музыкальных произведений зарубежных и отечественных композиторов различных исторических периодов, стилей, жанров и форм (от эпохи барокко до современности); - умение исполнять на музыкальном инструменте тематический материал пройденных музыкальных произведений; - навыки по выполнению теоретического анализа музыкального произведения – формы, стилевых особенностей, жанровых черт, фактурных, метроритмических, ладовых особенностей; - знание основных исторических периодов развития зарубежного и отечественного музыкального искусства во взаимосвязи с другими видами искусств (изобразительного, театрального, киноискусства, литературы), основные стилистические направления, жанры; - знание особенностей национальных традиций, фольклорных истоков музыки;		утвержденная распорядительным документом организации экзаменационная комиссия на основании разработанных требований к выпускному экзамену по музыкальной литературе. *Анализ незнакомого музыкального произведения (письменно)* Примерный перечень вопросов: 1. Общая характеристика музыкальных образов. 2. Определение жанра. 3. Определение музыкальной формы. 4. Наиболее яркие выразительные средства. 5. Стилевые особенности произведения. *Устный опрос может включать:* - требование по иллюстрированию ответа тематическим материалом пройденных музыкальных произведений (исполнение на музыкальном инструменте); - умение определять на слух фрагменты того или иного изученного музыкального произведения.

- знание профессиональной музыкальной терминологии; - сформированные основы эстетических взглядов, художественного вкуса, наличие интереса к музыкальному искусству и музыкальной деятельности; - умение в устной и письменной форме излагать свои мысли о творчестве композиторов; - умение определять на слух фрагменты того или иного изученного музыкального произведения; - навыки по восприятию музыкального произведения, умение свое к нему отношение, обнаруживать ассоциативные связи с другими видами искусств.		

Примерный перечень вопросов к устному опросу по музыкальной литературе

Вариант 1

1. Каких композиторов и почему мы называем «венскими классиками»?
2. Кто из великих композиторов был выдающимся музыкантом-исполнителем? (желательно указать страну и время, когда жил этот музыкант)
3. Какие важные исторические события произошли в России за время жизни Глинки?
4. Назовите основные жанры русских народных песен. Кто из композиторов и как работал с народными песнями?
5. Какие виды оркестров вы знаете, в чем их различие?
6. Когда и где возникли первые консерватории в России, кем они основаны, чьи имена носят?
7. Вспомните музыкальные произведения, рисующие картины природы (напишите автора, название, жанр). Как мы называем музыку такого характера?
8. Вспомните произведения русских композиторов, в которых есть образы Востока, Испании, Италии (напишите автора, жанр, название).
9. У кого из композиторов есть циклы из 24 пьес, с чем связано такое количество?
10. Объясните, что такое финал в инструментальном произведении и в опере.

11. Вспомните, какие партии мужских персонажей в опере исполняет женский голос (автор, название оперы, персонаж).
12. Что такое либретто, концерт (по 2 значения каждого термина).
13. В основе каких музыкальных форм лежат две темы? три темы?
14. В чем сходство и различие экспозиции и репризы сонатной формы?
15. В чем отличие ариозо от арии? Приведите примеры ариозо.
16. Какие музыкальные произведения возникли как отклик на современные исторические события (автор, жанр, название)?
17. Назовите самые известные концертные залы Москвы.
18. Какое произведение старинной музыки входит в вашу экзаменационную программу? Напишите, что вы знаете об авторе (страна, время), жанр, тональность произведения.

Вариант 2

1. Назовите русских композиторов рубежа XIX-XX века. Кто из них был выдающимся исполнителем?
2. Кто из композиторов писал книги, научные труды, статьи о музыке (желательно указать названия книг)?
3. Перечислите произведения, созданные на сюжеты и слова Пушкина (автор, жанр, название).
4. Что такое фортепианное трио, струнный квартет, фортепианный квинтет? Кто из композиторов писал произведения для таких составов?
5. В творчестве каких композиторов встречается жанр «поэма»? Укажите автора, название произведения и состав исполнителей.
6. Какие вы знаете произведения, имеющие несколько редакций?
7. Что такое цикл? Приведите примеры разных циклов.
8. Запишите эти произведения в порядке их создания: «Евгений Онегин», «Шехерезада», «Иван Сусанин», Первая симфония Чайковского, «Борис Годунов», «Руслан и Людмила», «Русалка».
9. Вспомните музыкальные произведения, в которых композитор изобразил сражение (автор, жанр, название). Как мы называем сцены, изображающие сражение в живописи, в музыке?
10. Какое важное историческое событие оказало влияние на мировоззрение и творчество Бетховена?
11. В чем сходство и в чем отличие заключительной партии и коды?
12. Перечислите оперы: - с историческими сюжетами, - со сказочными сюжетами (автор, название).
13. Кто из известных русских композиторов получил образование в консерватории, и кто сам преподавал в консерватории?
14. Какие темы в сонатной форме звучат в основной тональности?
15. Что такое партитура, и в каком порядке она записывается?
16. Что такое клавир, квартет (по 2 значения каждого термина)
17. Назовите известные вам музыкальные музеи, укажите, где они находятся.
18. Какие этюды входят в вашу экзаменационную программу? Напишите, что вы знаете об авторах (страна, время)?

Вариант 3

1. Когда и где существовала «Могучая кучка», кто входил в ее состав, кому принадлежит это название?

2. Какие произведения мы называем программными? Какие признаки указывают на то, что это программное произведение? Приведите несколько примеров (автор, жанр, название).
3. Кто из великих композиторов жил в XVIII веке, в каких странах?
4. Какие важные исторические события произошли за время жизни С.С.Прокофьева?
5. В какой исторической последовательности возникли данные жанры: симфония, концертная увертюра, опера, концерт.
6. Что вы знаете об Антоне и Николае Рубинштейнах, в чем значение их деятельности для русской музыки?
7. Назовите композиторов, в творчестве которых особое значение принадлежит полифонии. Укажите, в какой стране и в какое время они жили.
8. Приведите примеры симфонических произведений, где используется хор (назовите автора, жанр, какой текст использован).
9. В чем сходство и в чем различие сонаты и симфонии?
10. В основе каких музыкальных форм лежит одна тема?
11. Назовите произведения, написанные на сюжеты Н.В.Гоголя (автор, название, жанр).
12. Какие вы знаете неоконченные произведения? Почему они остались незавершенными? Завершил ли их кто-нибудь?
13. Завершите: «Имя П.И.Чайковского присвоено…»
14. Назовите группы инструментов симфонического оркестра. Какие инструменты используются в оркестре, но не входят ни в одну из этих групп?
15. По каким признакам можно найти начало репризы в произведении?
16. Объясните термины: лейттема, каденция, речитатив, органный пункт?
17. Назовите музыкальные театры Москвы.
18. Какое произведение крупной формы входит в вашу экзаменационную программу? Что вы знаете об авторе? Сколько частей в этом произведении, какие в них тональности?

Примерный перечень музыкальных произведений для проведения анализа незнакомого музыкального произведения

1. С.С.Прокофьев «Мимолетности» (на выбор)
2. П.И.Чайковский «Времена года» (на выбор)
3. А.К.Лядов Прелюдии
4. А.П.Бородин «Маленькая сюита» (части на выбор)
5. Ж.Бизе «Арлезианка». Сюита № 1. Менуэт
6. Р.Вагнер «Лоэнгрин». Вступление к 3 действию
7. Дж. Верди «Травиата». Прелюдия
8. А.И.Хачатурян «Вальс» из музыки к драме М.Ю.Лермонтова «Маскарад»
9. М.И.Глинка Ноктюрн «Разлука»
10. М.И.Глинка Вариации на тему русской народной песни «Среди долины ровныя»

VI. Программа творческой, методической и культурно-просветительской деятельности

Организация творческой деятельности учащихся при реализации образовательной программы направлена на выявление и развитие одаренных детей в области музыкального искусства. Организация программы творческой

деятельности осуществляется путем проведения различного рода творческих мероприятий. Программа творческой деятельности учащихся включает в себя:

- участие в конкурсах различного уровня (школьного, районного, городского, областного, регионального, всероссийского и международного);
- участие в деятельности творческих коллективов школы.

Организация методической деятельности учащихся направлена на формирование навыков работы с научно-методической литературой, эпистолярными источниками и библиотечными архивами. Методическая деятельность также включает в себя написание рецензий на посещение культурного (творческого) мероприятия, концерта, выставки, мастер-класса. Кроме этого, в программу методической деятельности входит участие учащихся в семинарах, мастер-классах, форумах, конференциях в различных формах (в качестве докладчика, в качестве слушателя, форма тезисов, с иллюстративным материалом).

Культурно-просветительская деятельность учащихся осуществляется через участие в фестивалях, олимпиадах, мастер-классах и творческих вечерах, через посещения учащимися учреждений культуры (филармоний, выставочных и концертных залов, театров, музеев и др.), а также организацию культурно-просветительской деятельности совместно с другими детскими школами искусств и образовательными учреждениями среднего профессионального и высшего профессионального образования, реализующими основные профессиональные образовательные программы в области музыкального искусства и другими социальными партнерами.

Программа творческой, методической и культурно-просветительской деятельности учащихся на текущий учебный год разрабатывается на методическом объединении (секции) и утверждается на методическом совете школы.